Universidad de los Andes
La Paz-Bolivia

Facultad de Ingeniería y Tecnología
Carrera de Ingeniería de Sistemas

INVESTIGACIÓN: ARQUITECTURA DE SISTEMAS DE BASES DE DATOS

Presentado por:

Condori Quispe Beymar Heyd
Sucojayo Compata Bismark

Presentado a:

Ing. Cortes Montes Alejandro Marco

1 de abril de 2026
La Paz – Bolivia

Arquitectura de bases de datos

La arquitectura de bases de datos es el diseño o “plano” que define como se almacena, organiza y gestiona la información para que sea útil, segura y eficiente.

Integridad y Consistencia de los Datos

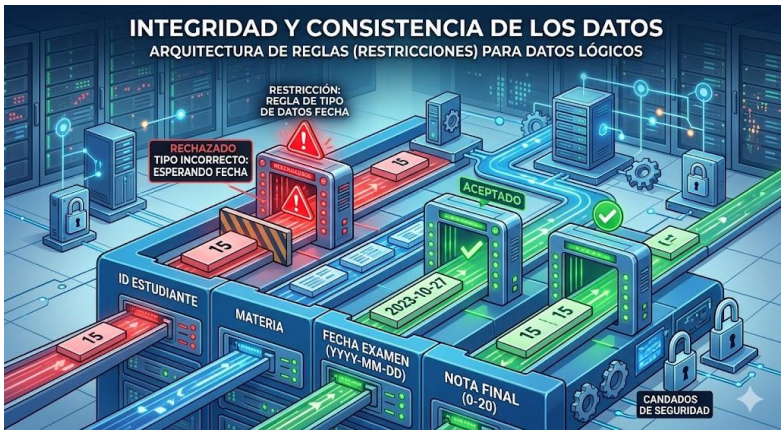

Una buena arquitectura establece reglas (restricciones) para que la información sea lógica.
Ejemplo: En unas tablas, una arquitectura correcta asegura que no se pueda poner una “Nota” de “15” en una columna que espera una “Fecha” y evita que existan datos contradictorios en diferentes partes del sistema.

Escalabilidad

La arquitectura permite que la base de datos crezca sin colapsar. Si hoy tienes 10 datos sueltos, pero mañana tienes un millón, una estructura bien diseñada (como el uso de tablas relacionadas) permite que el sistema siga funcionando rápido y facilita la adición de nuevos módulos (por ejemplo, pasar de solo “Registro Académico” a incluir “Pagos de Matricula”).

Seguridad y Niveles de Abstracción

La arquitectura de bases de datos es fundamental para garantizar la seguridad y el manejo estructurado de la información a través de diversos niveles de abstracción, conocidos generalmente como los niveles interno, conceptual y externo. Esta división permite implementar controles de acceso precisos, donde la visibilidad de los datos se restringe según el rol del usuario; por ejemplo, mientras un estudiante accede únicamente a sus calificaciones personales, un administrador puede gestionar datos sensibles como salarios o registros institucionales sin comprometer la integridad del sistema. Además, esta estructura proporciona una independencia de datos critica, lo que significa que es posible realizar cambios técnicos profundos, como actualizar el soporte físico de almacenamiento o el software del servidor en el nivel interno, sin que estos cambios afecten la manera en que el usuario final visualiza o interactúa con sus tablas en el nivel externo.

Eficiencia en las Consultas (Performance)

Asimismo, la importancia de una arquitectura bien definida radica en la eficiencia y el rendimiento durante la recuperación de información, evitando que el sistema se convierta en un cumulo de datos desordenados y difíciles de procesar. Sin un diseño arquitectónico claro, buscar un registro especifico seria tan ineficiente como intentar localizar un libro en una biblioteca donde todos los ejemplares están dispersos sin criterio alguno; sin embargo, la organización lógica en tablas y el uso estratégico de índices permiten que las consultas sean prácticamente instantáneas. Al aplicar estos principios en la práctica, la separación de la información en tablas especializadas según su propósito ya sea académico, comercial o médico, no solo mejora la claridad, sino que optimiza el acceso a los datos, asegurando que cada consulta responda con rapidez y precisión a las necesidades del usuario.

Arquitectura de tres niveles

La arquitectura de tres niveles es el estándar fundamental que permite la separación entre las aplicaciones de usuario y la base de datos física. Esta estructura busca proporcionar una visión abstracta de los datos, permitiendo que diferentes tipos de usuarios interactúen con la información sin necesidad de comprender la complejidad técnica de su almacenamiento.

¿Qué es la arquitectura interna, conceptual y externa?

Nivel Externo (Vistas de Usuario): Representa el nivel de abstracción mas alto y describe únicamente la parte de la base de datos que es relevante para un usuario final o una aplicación especifica. En este nivel, se definen diversas “vistas” que simplifican la realidad de los datos; por ejemplo, un sistema de inscripciones podría mostrar a un estudiante únicamente sus notas del parcial 1 de Programación II, ocultando información técnica o registros de otros estudiantes para mantener la simplicidad y la privacidad.

Nivel Conceptual: Es el nivel intermedio que describe la estructura lógica global de toda la base de datos para una comunidad de usuarios. En este punto, se definen las entidades, sus atributos y las relaciones entre ellas sin considerar como se guardan físicamente. Aquí es donde establecemos la lógica de que un Estudiante posee atributos como la edad y la cuidad de residencia, y que puede realizar transacciones relacionadas con la compra de cuadernos.

Nivel Interno (Esquema Físico): Es el nivel más bajo de abstracción que describe la estructura de almacenamiento físico de la base de datos. Se encarga de gestionar como se distribuyen los datos en los bloqueos del disco duro, qué métodos de acceso se utilizan (como índices o punteros) y cómo se optimiza el espacio. Por ejemplo, un dato de 15 bs pagados por fotocopias se traduce aquí en una cadena de bits almacenada en una dirección física especifica del servidor.

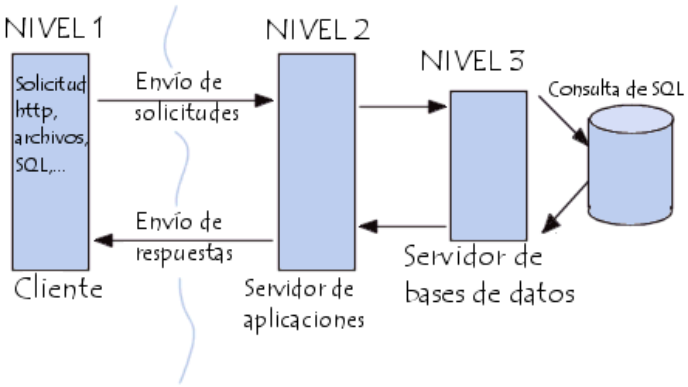

¿Por qué es importante separar los niveles?

La importancia critica de separar estos niveles reside en la independencia de datos. La independencia física permite que el administrador cambie el hardware o el software del servidor sin afectar la lógica del negocio o las vistas de los usuarios. Por otro lado, la independencia lógica permite modificar el esquema conceptual (por ejemplo, añadir una nueva materia como Programación I) sin que las aplicaciones existentes dejen de funcionar. Esta estructura garantiza que el sistema sea escalable, mantenible y robusto frente a cambios tecnológicos o requerimientos institucionales.

Funciones de un SGBD (Sistema de Gestión de Bases de Datos)

Un SGBD es un conjunto de programas complejos que actúan como una capa de software entre los usuarios y los datos físicos, garantizando que la información sea un activo confiable y accesible.

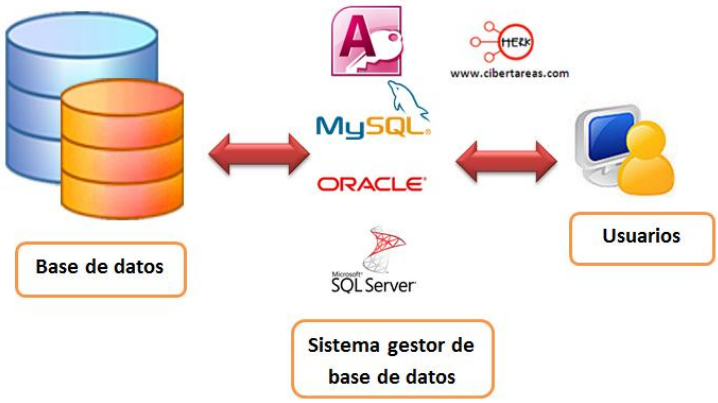

¿Cómo asegura la integridad, seguridad y concurrencia?

Integridad de Datos: El SGBD actúa como un guardián que asegura que la información cumpla con reglas predefinidas. Por ejemplo, si se registra una nota de 15 a 18, el sistema valida que sea un valor numérico dentro de un rango permitido, evitando que se ingresen datos erróneos que corrompan el historial académico.

Seguridad y Control de Acceso: Esta función garantiza que solo personas autorizadas puedan consultar o modificar datos específicos. El sistema puede permitir que el Ing. Iker Ramírez registre las notas de sus 3 parciales, pero impediría que un estudiante modifique sus propias calificaciones o acceda a la información personal de otros compañeros.

Control de Concurrencia: En entornos universitarios donde cientos de usuarios acceden simultáneamente, el SGBD gestiona el acceso compartido. Si varios estudiantes intentan consultar el stock de mochilas o celulares al mismo tiempo, el sistema asegura que las transacciones no se interfieran entre sí, manteniendo la consistencia de los datos en todo momento.

¿Qué funciones permiten el manejo eficiente de datos?

Para un manejo eficiente, el SGBD utiliza un Catálogo o Diccionario de Datos, que es un repositorio de metadatos que contiene la descripción de toda la estructura de la base de datos. Esto permite que el motor de búsqueda encuentre rápidamente donde se almacenan los datos de un residente de Sucre sin tener que revisar cada archivo del sistema, optimizando el rendimiento y los tiempos de respuesta ante consultas complejas.

Componentes de un SGBD

Para cumplir con sus funciones, el SGBD se divide en componentes especializados que trabajan de manera coordinada.

¿Qué es el motor de base de datos y cuál es su función?

El motor de la base de datos es el núcleo del sistema, encargado de la ejecución real de las operaciones de almacenamiento y recuperación. Trabaja en conjunto con el procesador de consultas, el cual recibe instrucciones (como una búsqueda de quien reprobó con nota de 12), las analiza, las traduce a un lenguaje que la maquina entiende y busca el camino más rápido para obtener el resultado. Es el “cerebro” que transforma una petición de usuario en una acción sobre el hardware.

¿Qué incluye la interfaz de usuario y cómo ayuda al usuario?

La interfaz de usuario en un Sistema de Gestión de Bases de Datos (SGBD) representa el conjunto de herramientas, lenguajes y entornos visuales que permiten la comunicación entre el ser humano y los datos almacenados físicamente. Esta interfaz incluye principalmente tres elementos: los lenguajes de consulta estructurados (SQL), las interfaces graficas de usuario (GUI) y los generadores de formularios e informes. El lenguaje SQL es el componente técnico que permite a los usuarios interactuar de forma declarativa con la base de datos, mientras que las GUIs (como pgAdmin o MySQL Workbench) ofrecen representaciones visuales de las tablas, relaciones e índices. La interfaz ayuda al usuario proporcionando un alto nivel de abstracción; esto significa que el usuario no necesita conocer la ubicación exacta de los archivos en el disco duro ni como el procesador gestiona los bits. Por ejemplo, gracias a la interfaz, puedes solicitar una lista de estudiantes que obtuvieron una nota de 15 en matemáticas y recibir una tabla clara y organizada en lugar de códigos binarios ininteligibles. Esto democratiza el acceso a la información, permitiendo que tanto programadores como personal administrativo puedan gestionar datos complejos de manera intuitiva y eficiente.

¿Qué herramientas de administración existen y para qué sirven?

Las herramientas de administración de un SGBD son utilidades especializadas diseñadas para que el Administrador de Base de Datos (DBA) garantice que el sistema sea siempre seguro, rápido y confiable. Entre las herramientas mas criticas existen las de Respaldo y Recuperación (Backup & Recovery), cuya función es crear copias de seguridad automáticas y permitir la restauración de la información ante fallos de hardware o errores humanos; sin ellas, un incidente podría borrar permanentemente registros. También existen herramientas de Gestión de Seguridad, que sirven para crear perfiles de usuario y asignar permisos específicos, asegurando, por ejemplo, que un usuario pueda ver el precio de los zapatos (220 Bs) pero ni tenga autorización para modificar el inventario. Por último, las herramientas de Monitoreo y Optimización (Tuning) analizan el rendimiento del sistema en tiempo real para identificar consultas lentas y sugerir mejoras, como la creación de índices. Estas herramientas son vitales porque aseguran que, a medida que la base de datos crece con mas registros de ciudades como Sucre o La Paz, el tiempo de respuesta para el usuario final siga siendo de apenas milisegundos.

Conclusión

El estudio profundo de la arquitectura de tres niveles (ANSI-SPARC) ha permitido comprender que la eficiencia de un sistema de información no depende únicamente del almacenamiento de datos, sino de la capacidad de abstraer la complejidad técnica para los diferentes tipos de usuarios. A través de la distinción entre los niveles interno, conceptual y externo, se ha asimilado la importancia de la independencia de datos, un principio fundamental que garantiza que las modificaciones en el soporte físico o en la lógica global del sistema no interrumpan la experiencia del usuario final. Este aprendizaje es crucial para el diseño de sistemas escalables, donde la flexibilidad para evolucionar tecnológicamente sin comprometer la operatividad del negocio representa una ventaja competitiva y técnica invaluable.

Por otro lado, la investigación sobre las funciones y componentes de un Sistema de Gestión de Bases de Datos (SGBD) ha clarificado el rol de este software como un guardián de la integridad y seguridad de la información. Se ha comprendido que funciones como el control de concurrencia y la gestión de la integridad no son características opcionales, sino mecanismos esenciales para evitar la corrupción de datos en entornos donde múltiples usuarios interactúan simultáneamente. La comprensión de que un SGBD integra un motor de procesamiento de consultas con herramientas de administración y una interfaz de usuario permite visualizar la base de datos no como un archivo estático, sino como un ecosistema dinámico y altamente estructurado que garantiza la disponibilidad y veracidad de la información en todo momento.

Finalmente, se concluye que el dominio de estos conceptos teóricos es el pilar sobre el cual se construye cualquier práctica avanzada en la ingeniería de datos. El conocimiento sobre cómo el procesador de consultas optimiza las búsquedas y cómo las herramientas de administración protegen el sistema mediante respaldos y gestión de permisos, proporciona una base sólida para la implementación de soluciones tecnológicas robustas. Este resumen de aprendizajes subraya que una base de datos bien administrada y arquitectónicamente sólida es el activo más importante para cualquier organización, permitiendo transformar volúmenes masivos de datos en conocimiento estratégico accesible y seguro.